

O

Ct.	Distr.	Comune	Località	Data/Operatore
TI	5	Bogno	Bogno	1. Stesura 23.03.1983 / mib

Poscritti

- ☒ rilevato
☐ visitato, non rilevato
☐ insediamento disperso, solo accennato

--

Sviluppo dell'insediamento

Relazioni storiche e spaziali fra i principali perimetri edificati, gruppi edilizi, intorni ed elementi singoli; conflitti; indicazioni particolari per la conservazione.

Comune politico e parrocchia indipendente dal 1643, anno in cui la località si stacca dalla parrocchia di Colla, Bogno rappresenta il villaggio più ricco e importante della Val Colla. Nel 1854 fu realizzata la strada di collegamento con Lugano e nel 1886 la stessa subì le prime opere di miglioria.

Durante la prima metà del XIX sec. il villaggio minacciò di franare sul fondovalle, a causa dell'incontrollato disboscamento in corso. Il pericolo fu evitato grazie alla realizzazione di idonee opere di protezione e al tempestivo rimboschimento dei pendii adiacenti.

L'insediamento si situa nella parte alta della Val Colla, sul versante destro del fiume Cassarate ed è attraversato longitudinalmente dalla Val Giumella.

Oggi di carattere agricolo-residenziale e luogo di villeggiatura il villaggio era un tempo abitato da allevatori di bestiame, periodicamente costretti ad emigrare in America, in cerca di lavoro.

Ubicato sulla porzione di pendio compresa nel tornante della strada di attraversamento, l'insediamento è costituito da due nuclei abitativi compatti e di ridotte dimensioni (G 0.1 e G 1.1) e da una moltitudine di rustici sorti in ordine sparso sul pendio e oggi per la maggior parte adibiti alla residenza secondaria.

All'entrata orientale del villaggio si situano una schiera di abitazioni rurali (1.0.2), ubicata a valle della strada, di fianco alla parrocchiale, e alcune case borghesi (E 1.0.3) sorte isolate sul pendio a monte della via di attraversamento e orientate con il fronte principale sulla piazza di accesso all'abitato, vuoto di scarse qualità spaziali e oggi in parte adibito a posteggio.

Il nucleo abitativo principale (G 1.1) è costituito da edifici singoli e schiere parallele al pendio che si ordinano ai lati di un percorso centrale, ortogonale alle curve di livello.

Qualificazione

Termine di confronto

- | | |
|--|---|
| <input type="checkbox"/> città | <input checked="" type="checkbox"/> villaggio |
| <input type="checkbox"/> borgo | <input type="checkbox"/> frazione (Weiler) |
| <input type="checkbox"/> villaggio urbanizzato | <input type="checkbox"/> caso particolare |

qualità della situazione
qualità spaziali
qualità storico-arch.
ulteriori qualità

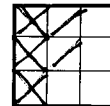

Valutazione dell'insediamento nell'ambito della regione

Antico villaggio di allevatori di bestiame, oggi insediamento di carattere agricolo-residenziale e luogo di villeggiatura, Bogno si situa in un contesto paesaggistico notevolmente alterato sullo sfondo del villaggio in seguito all'insediamento di numerose case unifamiliari.

L'impianto manifesta una certa ricchezza spaziale nell'aggregazione compatta degli edifici che costituiscono i due nuclei abitativi, contrapposta alla struttura puntiforme generata dai rustici sorti in ordine sparso sul pendio, nella ricca trama dei percorsi interni, in buona parte delimitati dai muri che sostengono gli orti all'interno dell'abitato e nell'orientamento degli edifici di uso collettivo e delle case di carattere borghese sulla piazza di accesso all'abitato, spazio di scarse qualità ambientali in quanto privo di arredò e in parte adibito a posteggio.

Dal profilo storico l'insieme riveste una certa importanza in quanto manifesta tuttora le sue origini di villaggio di allevatori, ma dal profilo architettonico è stato note-

Inventario degli insediamenti svizzeri da proteggere (ISOS)

Committente: Ufficio federale della cultura (UFC), Incaricato: Sibylle Heusser, arch. dipl. ETHZ, Ufficio per l'ISOS, Limmatquai 24, 8001 Zurigo

Poscritti

--	--	--	--	--	--	--

Sviluppo dell'insediamento (continuazione)

Il nucleo abitativo secondario (G 0.1) sito in posizione isolata all'entrata occidentale del villaggio, presenta schiere di edifici ortogonali alla strada e orientati prevalentemente verso ovest, sul piazzale antistante o sui cortiletti interni.

Gli edifici pubblici, la Casa Comunale e la chiesa parrocchiale (0.0.8, E 1.0.1), si ordinano lungo la strada di attraversamento, all'entrata orientale del villaggio, e si orientano sulla piazza di accesso.

La struttura del villaggio, poco compatta, è caratterizzata dalla presenza di diversi orti e giardini cinti e sostenuti da muretti, in parte a secco, che delimitano i percorsi interni e da piccole aree prative adiacenti ai rustici.

La trama viaria è costituita da scalinate di recente attuazione e da vicoli in acciottolato o in terra battuta.

Il patrimonio edilizio è costituito prevalentemente da rustici, originariamente a due piani con tetto a due falde e muratura in pietra nuda, oggi in buona parte trasformati in residenza secondaria e totalmente modificati nel loro aspetto originario.

Gli edifici d'abitazione, in parte riattati e alterati nelle loro forme architettoniche, (1.0.4, 1.0.5) presentano prevalentemente tre piani, facciate semplici, intonacate e tinteggiate o con intonaco rustico. Alcuni, attualmente in cattivo stato di conservazione, presentano ancora il ballatoio in legno all'ultimo livello.

Diverse case unifamiliari sono sorte di recente lungo il tratto di strada compreso tra la parrocchiale e il nucleo abitativo secondario (I-De V) e soprattutto sul pendio a monte del villaggio (I-Or I, II). Il paesaggio naturale in primo piano è costituito prevalentemente dalle aree boschive che fiancheggiano la Val Giumella e da un pendio prativo (I-De III) esteso a nord dell'abitato.

VALUTAZIONE (continuazione)

volmente compromesso a causa delle numerose trasformazioni dei rustici in residenza secondaria e di alcune abitazioni, interventi che hanno totalmente modificato l'aspetto originario degli edifici in questione, e il carattere ambientale del villaggio.

Poscritti

Presenta						

Perimetri edificati, gruppi edilizi, intorni definiti, intorni orientati ed elementi singoli*

[illegible]

* descrizione dettagliata sulle schede A, U ed E: disponibile/non disponibile



Ct. Distr. Comune

Località

TI

5

Bogno

— Bogno

1. Stesura

Scala 1:5000

Poscritti

--	--	--	--	--	--	--

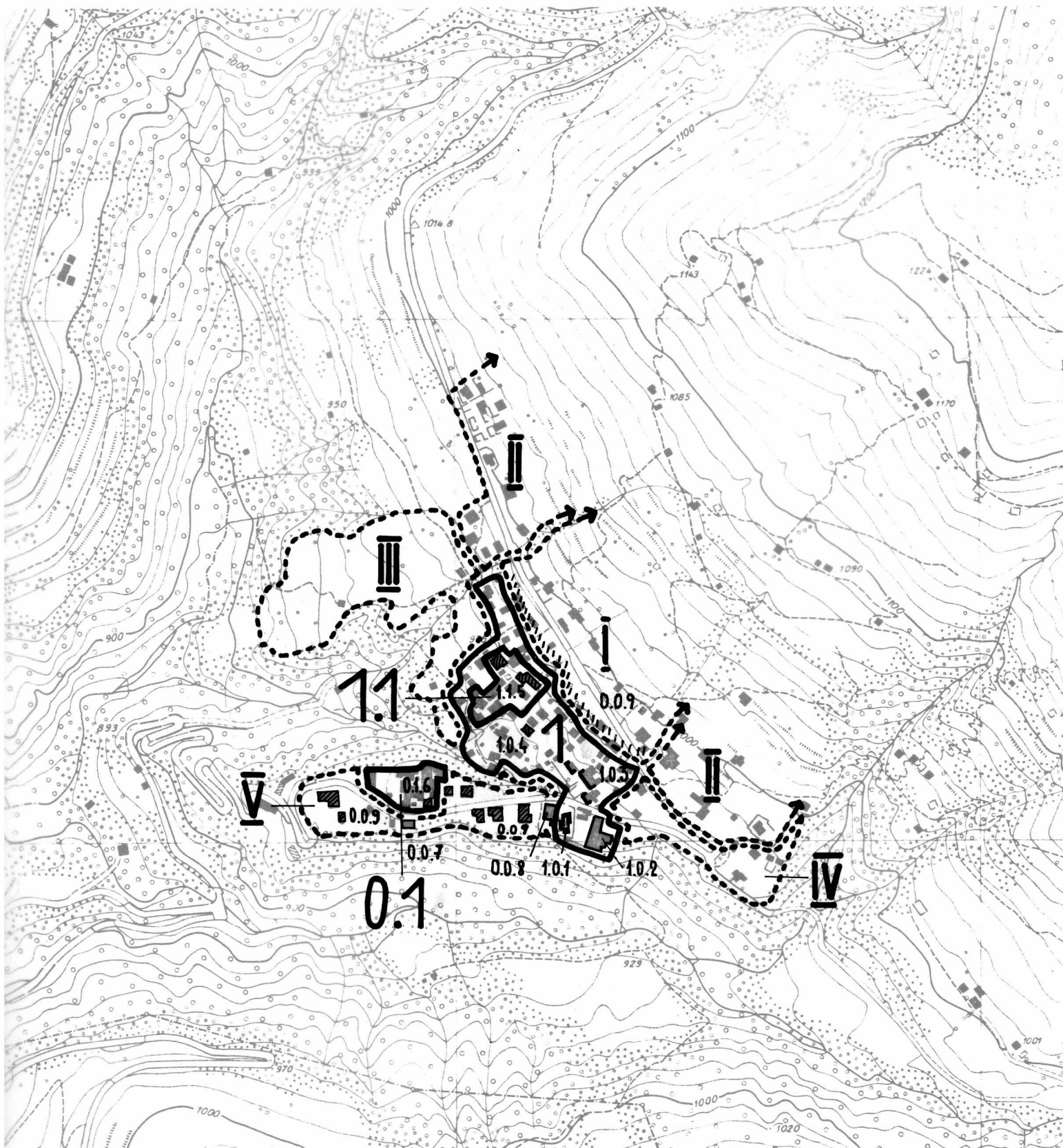



Ct. Distr. Comune

Località

TI

5

Bogno

— Bogno

1. Stesura

Scala 1 : 5000

Poscritti

--	--	--	--	--	--	--

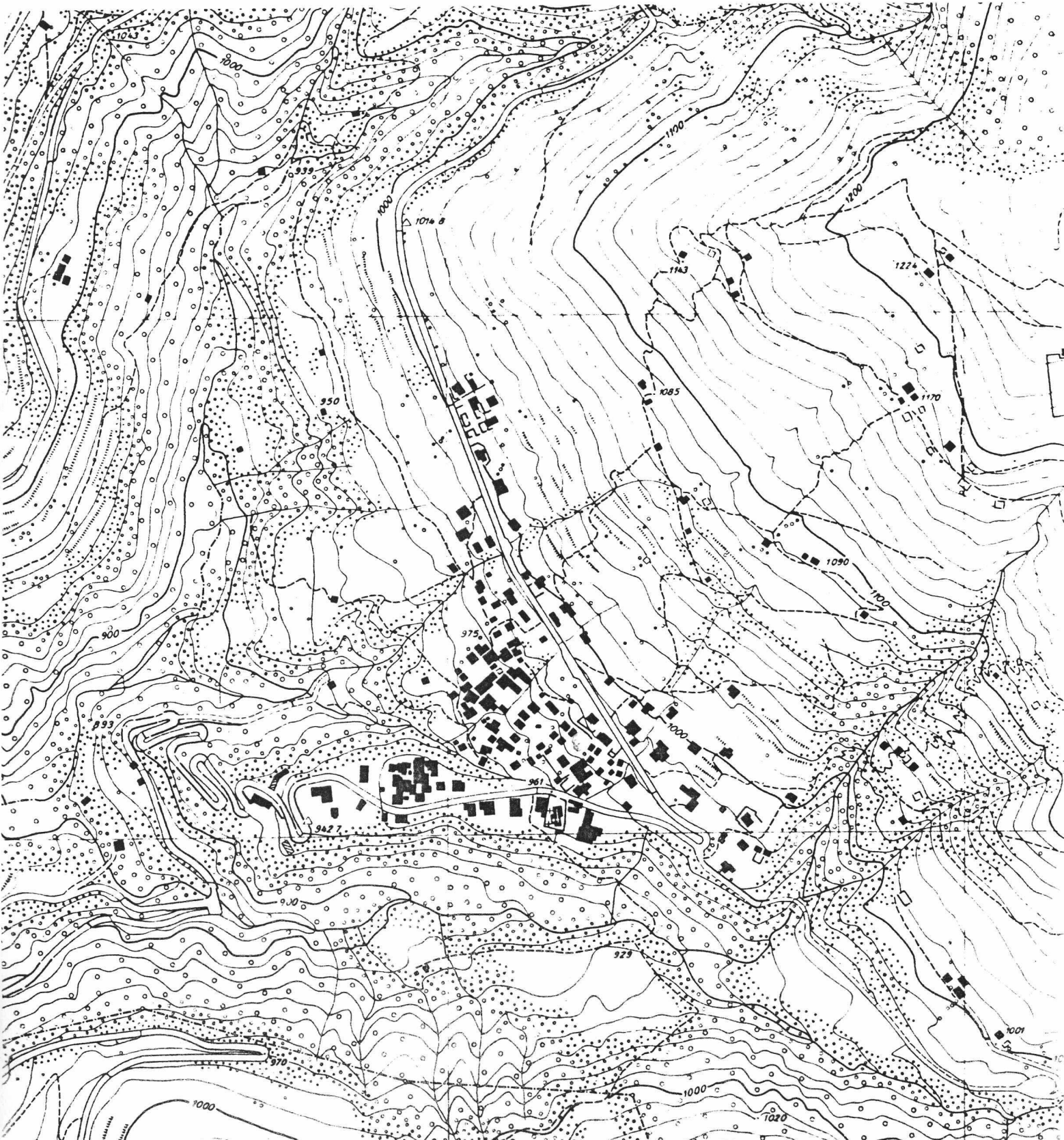

--	--	--	--	--	--	--

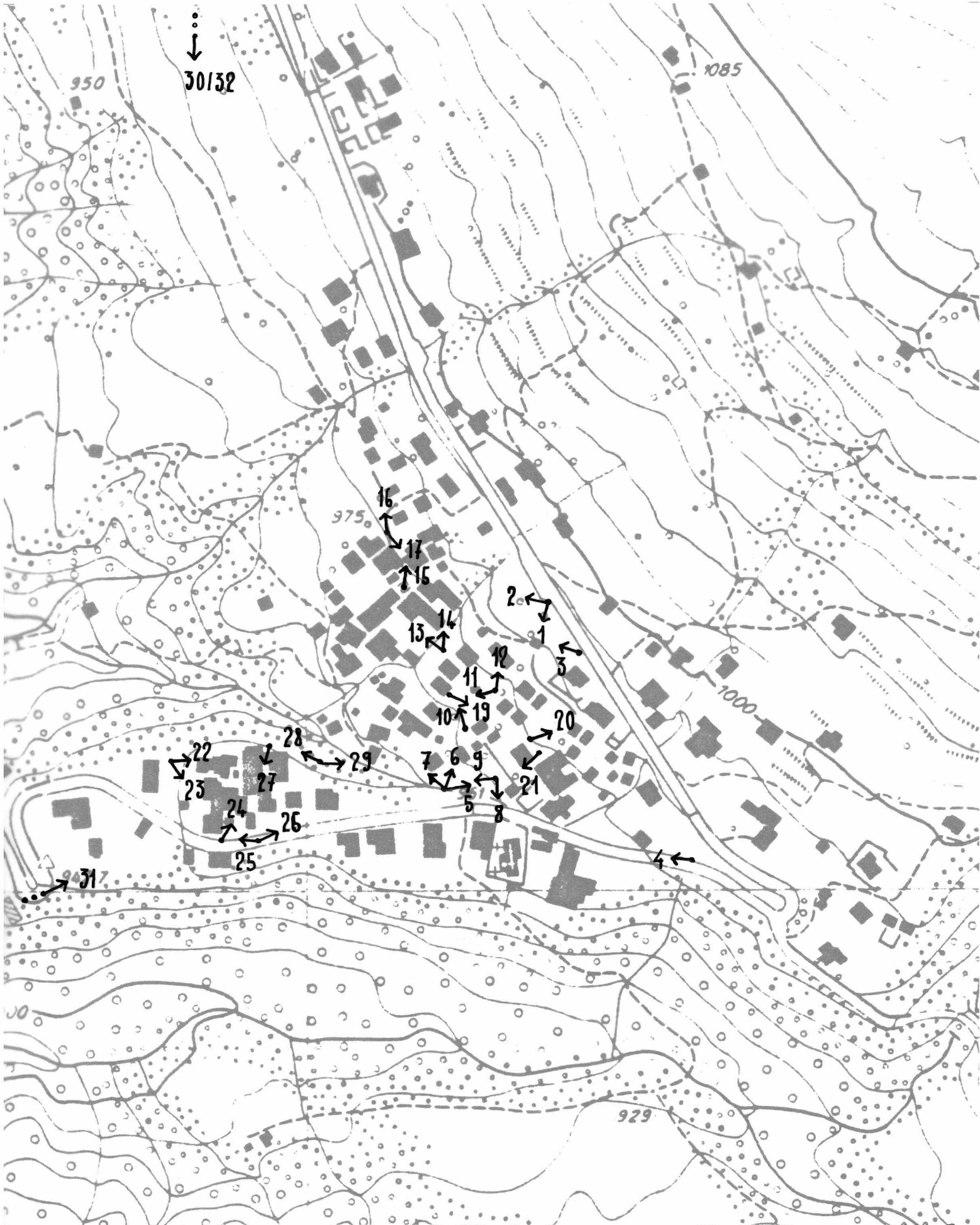



1



7



13



2



8



14



3



9



15



4



10



16



5



11



17



6



12



18



19



25

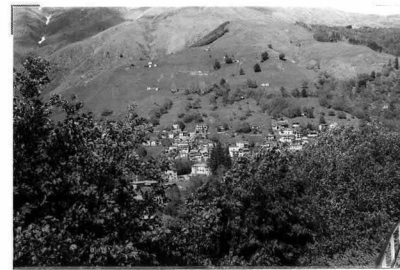

31



20



26



32



21



27



22



28



23



29



24



30



Ct. Distr. Comune

Data:

TI 5 Bogno

Dati 1982

Poscritti:

--	--	--	--	--	--	--

LOCALITA Bogno

Comune: Bogno

Distretto: Lugano

Cantone: Ticino

*visitato, non rilevato

**insediamento disperso, solo accennato

Carta nazionale no 1334

DATI ORL PER IL COMUNE

		Settore 1	1960	44.3 %	1970	5.0 %	1980	15.6%
Abitanti 1980	94	Settore 2	1960	31.4 %	1970	37.5 %	1980	21.9%
Abitanti 1970	112	Settore 3	1960	24.3 %	1970	57.5 %	1980	62.5%

Aumento 1970-80 -16.1%

Aumento 1960-70 -22.8%

Aumento 1950-60 -1.4%

Indice demografico $e = 0.82$ (Media svizzera $e = 1$; se e è superiore a 1 lo sviluppo demografico del comune tra il 1970 e il 1980 era superiore alla media svizzera)Indice d'invecchiamento $a = 0.23$ (Media svizzera $a = 1$; se a è infer. a 1 la popolazione del comune nel 1980 era invecchiata)

RACCOMANDAZIONI E ORDINANZE DI PROTEZIONE

Sulla lista della lega svizzera per la salvaguardia del patrimonio nazionale A/B:

/

Nell'inventario per la protezione dei beni culturali d'importanza naz./cant./locale:

/

Nel DFU:

/

Monumenti storici sotto la protezione della Confederazione:

/

Ulteriori ordinanze di protezione:

/



Ct. Distr. Comune

TI

5

Bogno

—

Carta

1:25'000/50'000

Carta nazionale 1981

Carta Siegfried 1891

